

C型肝炎全口服新藥 健保給付執行計畫說明

(110年10月22日修訂公告)



報告人：醫務管理科 施國平
日期：110年11月9日



關懷、信賴、品質、效率

內容大綱

01 計畫內容

02 健保資訊網VPN申請與個案登錄

03 Q&A

C型肝炎全口服新藥健保給付執行計畫



01 計畫內容

修訂緣由

- C型肝炎全口服新藥對於C型肝炎病毒感染有相當高的治癒成功率，衛生福利部亦期望於114年提前達到世界衛生組織宣示消除C肝之目標，**為利民眾經篩檢發現有C型肝炎後能及時得到治療，減少因轉介而失聯未就醫之機會**，同意不限制C型肝炎全口服新藥之處方專科醫師資格。



衛生福利部中央健康保險署

南區業務組

NATIONAL HEALTH INSURANCE ADMINISTRATION-
SOUTHERN DIVISION, MINISTRY OF HEALTH AND WELFARE

藥物使用條件

- 請依全民健康保險藥物給付項目及支付標準第六篇第八十三條之藥品給付規定第10節抗微生物劑10.7.7.、10.7.8.、10.7.9.、10.7.10.、10.7.11.及10.7.13 辦理。
- 計畫內容及相關規定放置於本署全球資訊網：首頁>健保服務>健保藥品與特材>健保藥品>其他藥品相關事項>C型肝炎全口服新藥專區



衛生福利部中央健康保險署

南區業務組

NATIONAL HEALTH INSURANCE ADMINISTRATION-
SOUTHERN DIVISION, MINISTRY OF HEALTH AND WELFARE

醫事服務機構及醫師資格

(一) 參與之醫師須透過院所向保險人所轄分區業務組申請，始能登入個案登錄系統。

★網址：<https://medvpn.nhi.gov.tw/iwpe0000/IWPE0000S01.aspx>

衛生福利部
中央健康保險署

健保資訊網服務系統 (VPN)

即時公告

因應本署部分設備調整，於110年11月8日(週一)12:15至13:30「健保醫療資訊雲端查詢系統」之「影像調閱功能」暫停部分影像呈現服務，不便之處，敬請見諒。

醫事人員專區(常用)

- ▶ 健保醫療資訊雲端查詢系統(首頁版)
- ▶ 保險對象特定醫療資訊查詢作業
- ▶ 醫事人員溝通平台
- ▶ 院所申報醫師別概況作業

醫事機構登入(常用)

- ▶ 醫事人員卡
- ▶ 健保卡
- ▶ 自然人憑證
- ▶ 醫事機構卡
- ▶ 政府單位憑證卡

服務電話：(07)231-8122
服務時間：週一至週五8:00 ~ 19:45、週六9:00 ~ 17:00
電子信箱：ic_service@nhi.gov.tw

網路線路檢測/報修專線
中華電信 (02)2344-3118

(二) 肝臟病理組織檢查，得依代檢相關規定辦理。

個案登錄及管控作業(1)

- (一) 個案必須符合C型肝炎全口服藥品給付規定相關條件，始得收案。
- (二) 個案經醫師評估符合收案條件，醫事服務機構必須上傳個案資料至「C型肝炎全口服新藥健保給付執行計畫」個案登錄系統。
- (三) 個案資料登錄應填報包括起始治療之前6個月內（基因型及肝組織切片檢查除外）證明符合收案條件之**相關檢查結果或紀錄**，並得於個案登錄系統先暫存維護，俟病患實際就診日當日填報「**起始用藥日期**」及「**用藥治療組合**」且上傳取得「**登錄完成號碼**」後，方得處方藥品，否則不予支付。

個案登錄及管控作業(2)

- (四) 特約醫事服務機構於保險對象就醫後，應於**24小時內**，經由健保資訊網線路將**就醫紀錄上傳**予保險人備查。但有不可抗力或因特殊情況經保險人同意者，不在此限。經保險人勾稽**處方日期與起始用藥日期不符者**，不予支付。
- (五) 個案接受治療後，醫事服務機構必須依時序登錄個案後續追蹤之**病毒量**（**療程結束時及療程結束後第12週**）及**相關檢驗結果**（**使用後第4週、療程結束時及療程結束後第12週**），並於完成登錄療程結束後第12週之病毒量及相關檢驗結果時通報「**結案**」。
- (六) 個案開始治療之**初始8週**，宜**每次處方2週藥量**，並觀察病患用藥反應。

個案登錄及管控作業(3)

- (七) 於開始療程之第一次用藥前及每次回診用藥前，應有完整之藥品交互作用評估。
- (八) 接受治療之個案，應在**同一家醫事服務機構**之照護下完成療程，且除非有特殊情況，否則個案應由**同一位醫師**照護。
- (九) 每位個案至多給付**二個療程**為限，並須符合藥品給付規定，除非有特殊情況，每次療程僅能選用**一種治療組合**。
- (十) 接受治療之個案，有下列情形之一者，必須停止後續治療，並上傳通報個案「結案」：
 1. 中途放棄或中斷治療**超過1週**，惟經臨床評估可接續未使用之療程，且中斷治療未**超過4週**者，不在此限。
 2. 其他因素，經專業醫療評估必須停藥者。

個案登錄及管控作業(4)

- (十一) 因故未能完成療程之個案，醫事服務機構亦應上傳通報個案「結案」並登錄結案原因。
- (十二) 醫事機構醫師應詳實填妥相關資料，倘經查**確有登錄不實資料為病患取得「登錄完成號碼」者**，保險人將**終止該醫師參加本計畫資格**。
- (十三) 登錄後發現有登載資料錯誤者，應**函文並檢送修正前後相關佐證資料予分區業務組進行補正**。



衛生福利部中央健康保險署

南區業務組

NATIONAL HEALTH INSURANCE ADMINISTRATION-
SOUTHERN DIVISION, MINISTRY OF HEALTH AND WELFARE

費用申報(1)

(一) 藥品費用以所列之治療組合醫令代碼申報，支付價格為每日藥費，依處方日數申報藥費（整個療程約179,760元）：

醫令代碼	治療組合	支付價格
HCVDA0005	Zepatier +/- ribavirin治療基因型1a型，無抗藥性病毒株，12週療程	2,140元
HCVDA0006	Zepatier + ribavirin治療基因型1a型，有抗藥性病毒株，16週療程	1,605元
HCVDA0007	Zepatier +/- ribavirin治療基因型1b型，12週療程	2,140元
HCVDA0008	Zepatier治療基因型第4型，12週療程	2,140元
HCVDA0009	Zepatier + ribavirin治療基因型第4型，16週療程	1,605元

費用申報(2)

- (二) 治療組合內含ribavirin者，不得另申報ribavirin費用。
- (三) 其他診療項目則按全民健康保險醫療服務給付項目及支付標準採核實申報，惟使用「Daklinza+Sunvepra」及Zepatier治療組合所需確認抗藥性病毒株之檢測費用由**供應商支付**，醫事服務機構**不得向病患收取**。
- (四) 病患用藥後之病毒量檢測，僅限申報**療程結束時及療程結束後第12週**之檢驗費用。
- (五) 門診
 - 醫令清單段：與現行核實申報方式相同。
 - 點數清單段：
 - 案件分類：請填報「E1：支付制度試辦計畫」。
 - 特定治療項目代號：請填報「HE：C型肝炎全口服藥品治療」。
 - 其他與現行核實申報方式相同。

費用申報(3)

(六) 住院

—醫令清單段：與現行核實申報方式相同。

—點數清單段：

- 案件分類：請填報「4：支付制度試辦計畫」。
- 給付類別：請填報「M：肝炎試辦計畫」。
- 其他與現行核實申報方式相同。

(七) 申報方式：併當月門、住診送核案件申報。



費用申報(4)

- 醫療院所依本計畫提供矯正機關收容對象門診醫療服務，仍請依本計畫規定申報案件分類「E1」及特定治療項目「HE」，再接續於特定治療項目代號（二）～（四）填入「JA（監內門診）」或「JB（戒護就醫）」。若提供住院醫療服務，申報案件分類「4」及醫療服務計畫「K（收容對象醫療服務計畫）」。
- 其他有關特約、支付標準、受理、暫付、轉檔之基本邏輯檢查及平衡、申復等作業，與現行之相關規定相同。
- 病患因本署委辦醫療服務、本保險其他專案計畫或於急診就醫，於就醫同時併開立C型肝炎全口服用藥者，應分開兩筆申報。

醫療費用審查及其他注意事項

- 依全民健康保險醫療費用申報與核付及醫療服務審查辦法規定，C肝治療將依照相關給付規定及本執行計畫進行立意審查，案件送審時應附一年內病歷（包括影像檢查報告）。
- 相關規範務請於收案之初即對個案清楚說明，並取得其同意（同意書範本請參閱計畫書附件）。
- 未依保險人規定內容登錄相關資訊，包括未依規定登錄結案，或經保險人審查發現登載不實者，不予支付該個案之藥費（若因矯正機關收容對象出監無法登錄治療結束之後續追蹤檢驗結果，則不在此限，惟仍儘量追蹤相關檢驗結果），並依相關規定辦理。

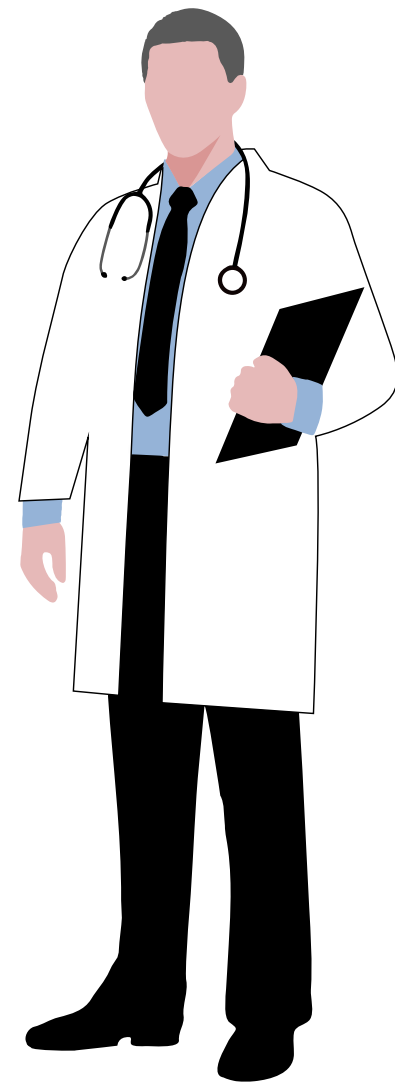

作業流程

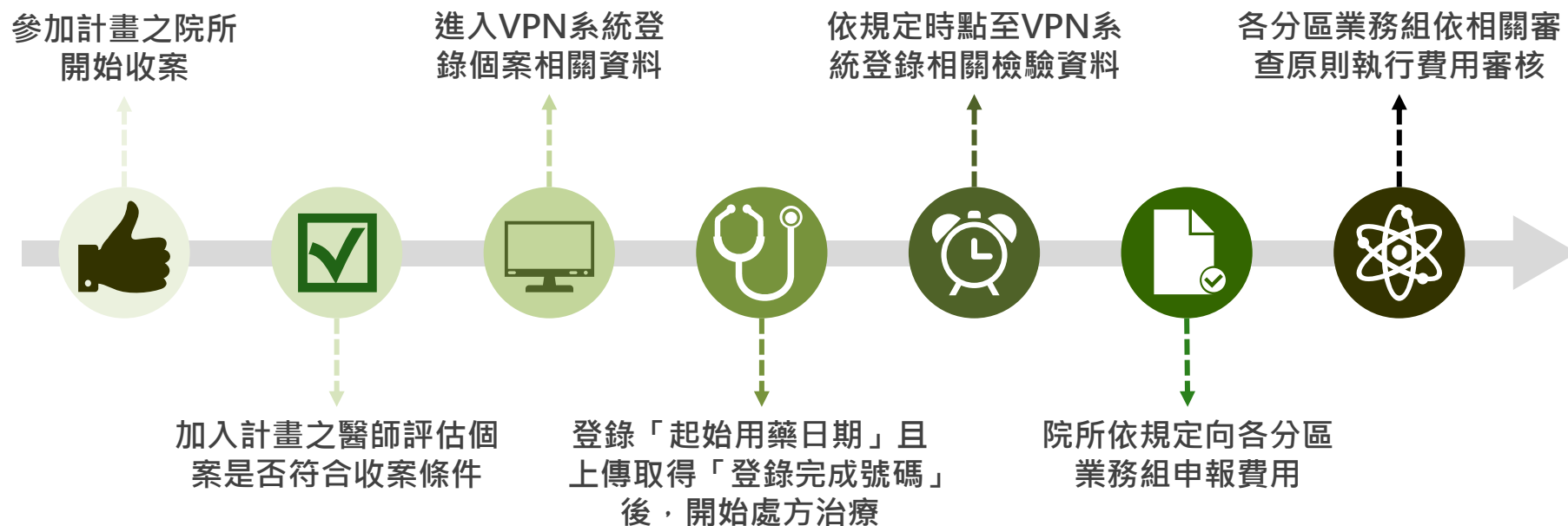

開業醫C肝新藥健保收入的稅制問題

- 自107年1月1日起，西醫師屬自行營業者，未依法辦理結算申報，或未依法設帳記載並保存憑證，或未能提供證明所得額之帳簿憑證文據，其依衛生福利部「C型肝炎全口服新藥健保給付執行計畫」取得屬C肝藥品費用之全民健康保險收入，其**必要費用（成本）**由該收入之80%調整為**96%**。（財政部108年4月12日台財稅字第10804509640號令）



關懷、信賴、品質、效率



衛生福利部中央健康保險署

南區業務組

NATIONAL HEALTH INSURANCE ADMINISTRATION-
SOUTHERN DIVISION, MINISTRY OF HEALTH AND WELFARE

C型肝炎全口服新藥健保給付執行計畫



02 健保資訊網VPN申請與個案登錄

如何申請本項計畫

https://medt.intra.nhi.gov.tw/top.aspx

日期：110/11/04 | 業務執行單位：南區業務組 | 使用者：施國平 | 執行主機：H20INTRA03 | 登出

醫事機構代碼	3521010000 南區虛擬診	申請日期	110/11/04
聯絡人姓名	王大明	聯絡電話	06-1234567
電子郵件	abc@yahoo.com.tw	案件編號	
計畫名稱	78 - C型肝炎全口服新藥健保給付執行計畫	核定註記	
計畫生效起日	110/11/09	不同意原因	
計畫生效迄日	999/12/31	備註	
計畫註記			

計畫生效起日：請填欲辦理日期
計畫生效迄日：請填999/12/31

提示說明

上傳檔案1	檔案上傳
上傳檔案2	檔案上傳
上傳檔案3	檔案上傳

提示說明：

序號	參與人員ID	姓名	類別	專兼任 非專 兼任	專科效期	資格效期	參與起日	參與迄日	備註	文件二
01		***	***		***	***	110/11/09	999/12/31		檔案上傳
02										檔案上傳
03										檔案上傳

若為兼任醫師請上傳衛生主管機關核准文件

參與迄日：專任請填999/12/31
兼任請填支援迄日

途徑：VPN首頁/醫務行政/特約機構作業/試辦計畫

VPN系統登錄個案(基本資料)

Browser address bar: <https://medt.intra.nhi.gov.tw/top.aspx>

Navigation: 檔案(F) 編輯(E) 檢視(V) 我的最愛(A) 工具(T) 說明(H)

Menu: 網頁(P) 安全性(S) 工具(O)

Page Header: 日期: 110/11/04 | 業務執行單位: 南區業務組 | 使用者: 施國平 | 執行主機: H20INTRA03 | 登出

基本資料維護作業

新增 更正 刪除 清除

醫事機構代號: 3521010000 南區虛擬診

試辦計畫:

* 病患身分證號:

* 出生日期:

* 姓名:

* 性別: 男 女

* 通訊地址:

* 電話:

家族病史:

過敏病史:

無資料...

新增 更正 刪除 清除

VPN系統登錄個案(個案資料)

Browser: https://medt.intra.nhi.gov.tw/top.aspx
Date: 110/11/04 | Business Unit: 南區業務組 | User: 施國平 | Host: H20INTRA03 | Logout

個案資料維護作業- C型肝炎全口服新藥健保給付執行計畫

醫事機構代碼: []
試辦計畫: C型肝炎全口服新藥健保給付執行計畫
*病患身分證號: [] 讀卡
*出生日期: 031/07/21 取號說明: 本系統開放時間為每日08:00~23:59

Buttons: 暫存, 送出取號, 更正, 刪除, 清除, 明細, 重新檢核

1. 填報治療前6個月內 (基因型及肝組織切片檢查除外) 相關檢查結果或紀錄, 並先「暫存」。
2. 俟病患實際就診日當日填報「起始用藥日期」及「用藥治療組合」, 按「送出取號」取得「登錄完成號碼」。

經查確有登錄不齊資料為病患取得「登錄完成號碼」者, 保險人將終止該醫師參加本計畫資格。

病患姓名	[]	登錄完成號碼	110 []		
申請日期	110/06/11	IC卡檢核日期	110/06/16	IC卡檢核狀態	成功
*醫師身分證號	[]	醫師姓名	[]		
健保起始用藥日期	110/06/11	自費轉健保個案或取號前已處方用藥註記	<input type="checkbox"/>	自費或取號前已處方用藥起始日期	[]
*過去干擾素治療經驗	2-不曾接受干擾素治療				
*干擾素 +/- 雷巴威林治療失敗日期	[] 至 [] (yyy/MM/dd)	*治療院所 []			
*治療失敗原因	[]				
*過去DAA治療經驗	否				
*肝臟移植者	否				
*病毒基因型	1b	*檢驗日期(YYY/MM/DD)		109/06/24	
*六個月內C型肝炎病毒量(HCV RNA)	675,487 IU/mL (999999999)	*檢驗日期(YYY/MM/DD)		110/05/18	
*肝纖維化診斷	F4 fibrosis-4 ≥ 6.5	數值	19.25	*檢查日期(YYY/MM/DD) 110/05/18	
用藥治療組合	Maviret治療基因型1a、1b、2型、3型、4型、5型或6型, 8週療程				
*肝功能等級(Child-Pugh Score)	A級(6分)				

建議前4週每1至2週回診並觀察病患用藥反應

VPN系統登錄個案(個案資料)

Browser: https://medt.intra.nhi.gov.tw/top.aspx
Menu: 檔案(F) 編輯(E) 檢視(V) 我的最愛(A) 工具(T) 說明(H)
Date: 110/11/04 | Business Unit: 南區業務組 | User: 施國平 | Host: H20INTRA03 | Logout

* 實驗室檢查

檢驗日期	110/05/18
1. 白血球 WBC	13200/μL (0~99999)
中性白血球 Neutrophils	92.2% (0~99.9)(非必填)
2. 血紅素 Hemoglobin, Hb	6.8g/dL (0~99.9)
3. 血小板 Platelet	991000/μL (0~999.9)
4. 凝血酶原時間 Prothrombin Time, PT	12.0秒 (0~99.99)
凝血酶原時間(INR)	1.07 (0~9.99)
5. 白蛋白 Albumin	3.1g/dL (0~9.9)
6. 血清穀胺酸基轉氨酶 S-GOT/AST	483U/L (0~9999.9)
7. 血清穀胺酸丙酮轉氨酶 S-GPT/ALT	401U/L (0~9999.9)
8. 總膽紅素 Total Bilirubin	1.30mg/dL (0~99.99)
直接膽紅素 Direct Bilirubin	0.63mg/dL (0~99.99)
9. 甲型胎兒蛋白 α-fetoprotein	9.7ng/mL (0~999999.99)
10. 血中原素氮 Blood Urea Nitrogen, BUN	27mg/dL (0~99.9)(非必填)
11. 肌酸酐 Creatinine	0.6mg/dL (0~99.9)
12. B型肝炎表面抗原 HBsAg	Negative
抗B型肝炎表面抗原抗體 Anti-HBs Ab	Negative (非必填)
抗B型肝炎核心抗原抗體 Anti-HBc Ab	Positive (非必填)

- * 曾經發生肝臟代償不全 無
- * 已完成用藥前之藥品交互作用評估 是
- * 本計畫相關規範已對個案清楚說明
並取得個案簽具之同意書 是

結案資料

用藥結束日期	110/06/23	結案日期	110/07/03	
結案原因	3-其他因素, 經專業醫療評估必須停藥者		結案原因說明	肝功能狀況不佳

Buttons: 暫存 | 送出取號 | 更正 | 刪除 | 清除 | 明細 | 重新檢核

VPN系統登錄個案(個案資料)

1.治療前 (6個月內):	HCV RNA病毒量 <input type="text" value="675,487"/> IU/mL	檢驗日期: <input type="text" value="110/05/18"/>
2.治療中 (4週):	血清麩胺酸胺基轉氨酶 S-GOT/AST <input type="text"/> U/L 血清麩胺酸丙酮酸轉氨酶 S-GPT/ALT <input type="text"/> U/L 總膽紅素 Total Bilirubin <input type="text"/> mg/dL (0~99.99) 直接膽紅素 Direct Bilirubin <input type="text"/> mg/dL (0~99.99)	檢驗日期: <input type="text"/>
3.治療結束:	GP, 8週 HCV RNA病毒量 = <input type="text"/> IU/mL 無法偵測 (undetectable) 時請填入 [X]; 最低偵測值時請於數值前選擇 [<] 病毒量檢驗結果 <input type="text"/> 血清麩胺酸胺基轉氨酶 S-GOT/AST <input type="text"/> U/L 血清麩胺酸丙酮酸轉氨酶 S-GPT/ALT <input type="text"/> U/L 總膽紅素 Total Bilirubin <input type="text"/> mg/dL (0~99.99) 直接膽紅素 Direct Bilirubin <input type="text"/> mg/dL (0~99.99)	檢驗日期: <input type="text"/>
4.結束後12週:	HCV RNA病毒量 = <input type="text"/> IU/mL 無法偵測 (undetectable) 時請填入 [X]; 最低偵測值時請於數值前選擇 [<] 病毒量檢驗結果 <input type="text"/> 1. 白血球 WBC <input type="text"/> / μ L (0~99999) 中性白血球 Neutrophils <input type="text"/> % (0~99.9)(非必填) 2. 血紅素 Hemoglobin, Hb <input type="text"/> g/dL (0~99.9) 3. 血小板 Platelet <input type="text"/> 1000/ μ L (0~999.9) 4. 凝血酶原時間 Prothrombin Time, PT <input type="text"/> 秒 (0~99.99) 凝血酶原時間(INR) <input type="text"/> (0~9.99) 5. 白蛋白 Albumin <input type="text"/> gm/dL (0~9.9) 6. 血清麩胺酸胺基轉氨酶 S-GOT/AST <input type="text"/> U/L (0~9999.9) 7. 血清麩胺酸丙酮酸轉氨酶 S-GPT/ALT <input type="text"/> U/L(0~9999.9) 8. 總膽紅素 Total Bilirubin <input type="text"/> mg/dL (0~99.99) 直接膽紅素 Direct Bilirubin <input type="text"/> mg/dL (0~99.99) 9. 甲型胎兒蛋白 α -fetoprotein <input type="text"/> ng/mL (0~999999.99) 10. 血中尿素氮 Blood Urea Nitrogen, BUN <input type="text"/> mg/dL (0~99.9)(非必填) 11. 肌酸酐 Creatinine <input type="text"/> mg/dL (0~99.9)	檢驗日期: <input type="text"/>

結束資料

用藥結束日期 <input type="text" value="110/06/23"/>	結束日期 <input type="text" value="110/07/03"/>
結束原因 <input type="text" value="3-其他因素, 經專業醫療評估必須停藥者"/>	結束原因說明 <input type="text" value="肝功能狀況不佳"/>

雲端B、C型肝炎專區

- 健保醫療資訊雲端查詢系統於110年3月31日起新增「B、C型肝炎專區」，可查詢內容包括最近一筆涉及B、C型肝炎之5種紀錄：
 - 用藥紀錄。
 - 檢驗（查）紀錄。
 - 檢驗（查）結果。
 - 成人健檢之B、C型肝炎篩檢結果。
 - 就醫紀錄。



衛生福利部中央健康保險署

南區業務組

NATIONAL HEALTH INSURANCE ADMINISTRATION-
SOUTHERN DIVISION, MINISTRY OF HEALTH AND WELFARE

雲端B、C型肝炎專區

https://medvpr.nhi.gov.tw/ - 衛生福利部中央健康保險署 - Internet Explorer

最近1次B、C型肝炎就醫紀錄

最近1次用藥紀錄

- 用藥紀錄
- 檢驗紀錄
- 檢驗結果**
- 成人健檢
- 就醫紀錄
- 資料說明

用藥類別	來源	就醫日期	主診斷	成分名稱	藥品健保代碼	藥品名稱	給藥日數	藥品用量	用法用量	就醫序號
B肝口服抗病毒藥品										
C肝全口服新藥	中國北港醫門診 1339060017	110/11/02	C型病毒性肝炎未伴有肝昏迷 B1920		HCVDA0015	EPCLUSA治療基因型第1、2、3、4、5或6型，12週療程	14	14	QDPO	0023
C肝ribavirin										
干擾素										

最近1次檢驗紀錄

檢驗類別	資料來源	來源	就醫科別	就醫日期	主診斷名稱	檢查項目	醫令代碼	醫令名稱	執行時間-起(收件日期)	執行時間-迄(檢驗報告日期)	醫令總量
B肝抗原											
C肝抗體	健保	奇美柳營門診 1141090512		110/10/23	發炎性肝疾病 K759	病毒學檢查	14051C	C型肝炎病毒抗體檢查 (HCV Ab(EIA/LIA))	110/10/23		1
B肝DNA病毒量											
C肝RNA病毒量											
C肝病毒基因型	健保	奇美柳營門診 1141090512		110/10/23	發炎性肝疾病 K759	免疫學檢查	12202C	C型肝炎病毒核酸基因檢測 - 即時聚合西每連鎖反應法 (HCV Genotyping Test (RealTime PCR))	110/10/23		1

雲端B、C肝炎專區

最近1次檢驗結果



檢驗類別	資料來源	來源	就醫科別	報告日期	主診斷	醫令代碼	醫令名稱	檢查檢驗項目	檢查檢驗結果	參考值	檢查檢驗方法	檢體採檢方法/來源/類別	開立醫令日期	採驗/實際檢查日期
B型肝炎抗原	健保	奇美柳營門診 1141090512		110/09/28	發炎性肝病 K759	14032C	B型肝炎表面抗原 (HBsAg (EIA/LIA))	B型肝炎表面抗原定量 (HBsAg定量)	1.13	[][0.05]	無資料	血液	110/09/28	110/09/28
C型肝炎抗體	健保	奇美柳營門診 1141090512		110/10/25		14051C	C型肝炎病毒抗體檢查 (HCV Ab (EIA/LIA))	Anti-HCV	Positive	[Neg][[]]	無資料	血液	110/10/23	110/10/25
B型肝炎病毒量	健保	奇美柳營門診 1141090512		110/10/18		12184C	去氧核糖核酸類定量擴增試驗 (DNA quantitative amplification test)	B型肝炎病毒PCR定量檢測	Not detected	[Not-detected][[]]	無資料	血液	110/10/05	110/10/12
C型肝炎病毒量	健保	奇美柳營門診 1141090512		110/10/18		12185C	核糖核酸類定量擴增試驗 (RNA quantitative amplification test)	HCV-定量	3051808	[Not-detected][[]]	無資料	血液	110/10/05	110/10/12
C型肝炎病毒基因	健保	奇美柳營門診 1141090512		110/10/28		12202C	C型肝炎病毒核糖核酸基因檢測 - 即時聚合酶每連鎖反應法 (HCV Genotyping)	Real Time PCR HCV Genotyping	Genotype 1b	[Not-detected][[]]	無資料	血液	110/10/23	110/10/25

雲端B、C型肝炎專區

https://medvpn.nhi.gov.tw/ - 衛生福利部中央健康保險署 - Internet Explorer

C肝病毒基因型	健保	奇美柳營門診 1141090512	110/10/28	12202C	即時聚合酶鏈反應法 (HCV Genotyping Test (RealTime PCR))	Real Time PCR HCV Genotyping	Genotype 1b	[Not-detected] []	無資料	血液	110/10/23	110/10/25
---------	----	----------------------	-----------	--------	--	------------------------------	-------------	-------------------	-----	----	-----------	-----------

成人健檢-B/C型肝炎檢查

檢查項目	最近一次結果	最近一次陽性結果
B型肝炎表面抗原(HBsAg)		
C型肝炎抗體(Anti-HCV)		

最近1次就醫紀錄

就醫日期	來源	主診斷名稱
110/11/02	中國北港醫門診 1339060017	C型病毒性肝炎未伴有肝昏迷 B1920

資料說明：

- 1.本資料非醫師法及醫療法規定之病歷，實際之檢查、檢驗結果或就醫情形，應以各該醫事服務機構之病歷記載為準。
- 2.檢查檢驗結果資料係健保特約醫事服務機構自 104 年 1 月 1 日起上傳最近一年之檢驗 (查) 結果資料，且有不可抗力或因特殊情況部分資料可能無法呈現，資料傳輸可能有 2 個月落差。
- 3.成人健檢資料係特約醫事服務機構向衛生福利部國民健康署申報之資料，依規定於提供成人預防保健服務日之次月一日起六十日內，於網路將檢查結果傳輸至本署系統或登錄於本署網頁，故資料呈現有時間之落差或有特殊情況可能無法呈現。另因資料為特約醫事服務機構人工輸入，故部分資料恐有缺漏或誤植。有疑義者，請洽提供檢查之醫事服務機構或洽國民健康署(02-25220888)。

4.成人健檢資料顯示最近一次肝炎檢查結果或最近一次肝炎檢查陽性結果，點選  顯示檢查日期及檢查醫療院所簡稱。



C型肝炎全口服新藥健保給付執行計畫



03 Q&A

問答集(Q&A)

Q1：欲辦理院所是否需額外申請報備？

A1：新增辦理本項業務或醫師異動，仍然須來函報備，始可登入VPN執行並取號治療C肝患者。

Q2：病人個案要如何於VPN鍵檔追蹤治療？

A2：治療前應登入個案登錄系統，個案資料登錄應填報治療之前6個月內之相關檢查結果或紀錄，並先予以「暫存」，俟病患實際就診日當日填報「起始用藥日期」及「用藥治療組合」且上傳取得「登錄完成號碼」。

問答集(Q&A)

Q3：原B、C肝治療是否亦開放非消化內科相關專科醫師開立處方？

A3：目前B型肝炎抗病毒用藥之療效與C型肝炎全口服新藥不同，僅能抑制病毒之活動，尚不能治癒，且病人開始接受抗病毒用藥治療的時機及治療期間的追蹤等均較C型肝炎複雜，非消化專科醫師較難完全掌握其治療，故尚未開放非消化內科相關專科醫師開立處方。

Q4：C型肝炎-核糖核酸類定量擴增試驗（12185C）及DNA檢測，是否非消化內科醫師亦可以開立？

A4：可以，唯DNA檢測需C肝抗體陽性始得申報。

報告完畢

維繫健康

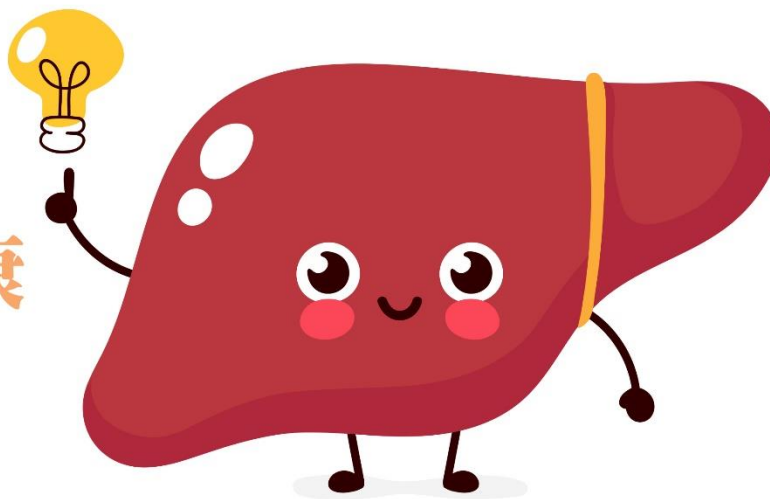

先要護肝



關懷、信賴、品質、效率